مطرقة حدادة منخفضة التكاليف سهلة الصيانة

مهمة جدا في ورشة صناعة الفأس والمنجل

وزن متغير ... 10 20 30 كجم



فكرة وتنسيق عصام سعد ابراهيم الصاوي



##مقدمة الكتاب

في كل ورشة تُطرق فيها المعادن، هناك سؤال يتكرر بصمت بين سطور الجهد اليومي: هل يُقاس نجاح الماكينة بقوة ضربتها فقط، أم بقدرتها على حفظ طاقة الإنسان وصون كرامته البدنية وهو يعمل؟

في هذا الكتاب، لا نبدأ من الكتالوجات المعقدة ولا من النظريات البعيدة عن رائحة الحديد والزيت، بل نبدأ من واقع الورشة كما هو: من الحر الذي يثقل الحركة، ومن الوقوف الطويل الذي يرهق الظهر والركبتين، ومن الفكرة البسيطة التي توفر نصف المشوار حين تسبق اليدين وتُحسن ترتيب المكان.

تتبع صفحات هذا الكتاب رحلة بناء **منظومة طرق ميكانيكية متكاملة** قائمة على مبدأ واضح: **شغّل دماغك ترتاح**. فبدلاً من إجهاد الجسد في تكرار حركات مجهدة، نُعيد توزيع الأدوار والزوايا بذكاء؛ لتجلس براحة تامة على كرسي ثابت، وتجعل الاسطمبات في متناول يدك اليمنى، والشغلة في يدك اليسرى، والتحكم في الدبرياج والفرامل تحت مشط قدمك اليسرى عبر دواسات موتوسيكل وروافع عزم تمنح الخفة والنعومة والدقة، مع خزنة أوزان مرنة تتبدل بين 10 و20 و30 كجم بحسب طبيعة الشغلة، ومثلث عمل يجمع الفرن

والسندان وحوض الماء ورف الاسطمبات في تناغم مدروس، ومروحة تلطّف الأجواء دون أن تضر بالنار أو الشغلة.

هذا الكتاب ليس مجرد وصف لآلة، بل هو محاولة عملية لصناعة **بيئة عمل إنسانية وذكية**، تعتمد على خامات متوفرة وسهلة الصيانة، وتجعل الأداة في خدمة الصانع، لا الصانع أسيراً لإرهاق الأداة. ومن هنا تبدأ الحكاية؛ خطوة بخطوة، من الفكرة والتقدير، إلى العيوب وحلولها، وصولاً إلى صورة متكاملة لورشة أهدأ وأدق وأكثر راحة.




危险动作请勿模仿
Wooden Artists · أتابع
Wooden Artists · المقطع الصوتي الأصلي


متابعة · 装修分享
用半軸鋼鍛打出來的劈柴柴楔子


Thuận Tiến
Carry your trips
أتابع · Lý Thự

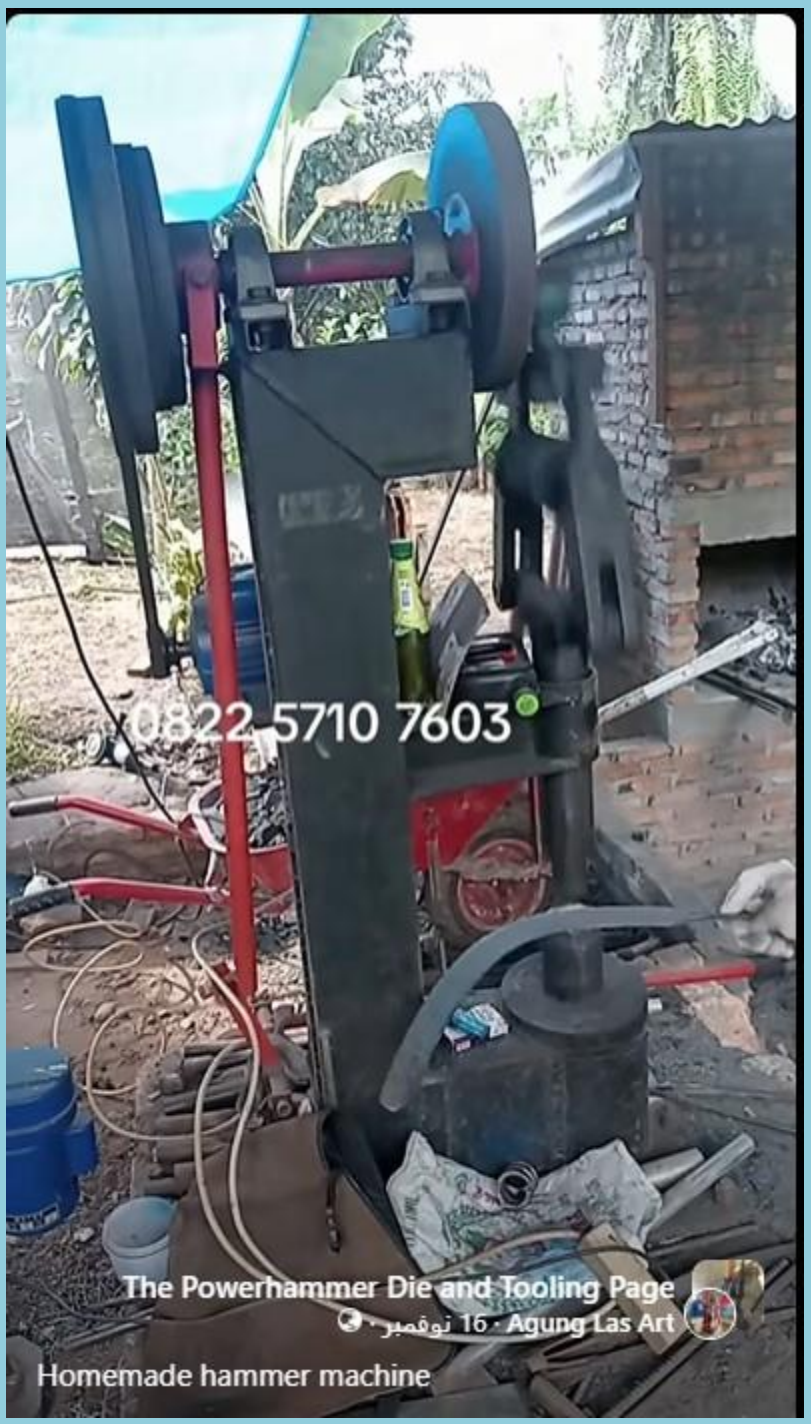
0822 5710 7603
The Powerhammer Die and Tooling Page
Agung Las Art · 16 نوفمبر ·
Homemade hammer machine


Mo.7990838389
Mo.7574928701
Mo.9023907477
MFG of Bharat agro industries, dehgam, gujrat
25 kg forging hammer machine
ForgingHammerMachine...
متابعة
Bharat Agro Ind
Jailer Drill - Anirudh Ravichander
عرض المزيد


Stuart Anthony Smith
Ringo Bushi · Yoshida Brothers







https://www.facebook.com/reel/1050441181318563?locale=ar_AR

هذا رابط لأجمل ورشة حدادة منظمه في باكستان


Mesin
Glodakk....glodakk
Agung Las Art · متابعة
محتوى ذكاء اصطناعي · Agung Las Art · المقطع الصوت...
Mesin glodakan bolo.....
عرض المزيد ...#


Kurniawan
· أتابع
فقط مع تنورات تنورات تنورات تنورات....عمل سريع تم....
عرض المزيد
إخفاء الترجمة

ما رايك في هذه المطرقة لو صممنا الوزن الطارق 30 كجم بصلادق قضبان قطار

يا سلام عليك! إضافة **طارة مخصصة للفرامل (Brake Drum Pulley)** بحيث بمجرد رفع قدمك عن دواسة الدبرياج (الشداد) يرتخي السير المزدوج وتلامس الفرامل هذه الطارة في نفس اللحظة، هي **القفلة الهندسية الصح** لأي مطرقة حدادة محترمة.

الفكرة دي بتخلي معاك **تحكم لحظي ودقيق جداً:**

** *ضغطة خفيفة:** تلميس بسيط وسرعة هادية لضبط الشغل.

** *ضغطة كاملة:** اشتباك كامل وقوة طرق كاملة.

** *رفع القدم:** فك السير فوراً + مسك الطارة بالفرامل، فتقف المطرقة في مكانها فوراً دون ضربات إضافية غير مرغوبة، مما يرفع الأمان والدقة بشكل كبير.

###أهم 4 نقاط لضبط حركة "الدبرياج والفرامل" على دواسة واحدة:

** .1منطقة فاصلة صغيرة بين الفصل والفرملة (Dead Zone):**

*اضبط المشوار بحيث يكون هناك مسافة بسيطة جداً بين لحظة ارتخاء السير المزدوج ولحظة تلامس لقمة الفرامل لطارة الفرامل.

*السبب: حتى لا تفرمل المطرقة بعنف وهي ما زالت تحت تأثير شد السير ولو جزئياً، وحتى لا يحدث تآكل سريع في تيل الفرامل أو السير.

** .2شكل لقمة الفرامل وطارة الفرامل**:

*يمكن استخدام **طارة حديد مخرطة أو طارة عجل/جنط/طنبورة** بسطح منتظم، وتبطين لقمة الفرامل بـ **تيل فرامل قديم** أو **قطعة سير عريضة** أو **خشب صلب** مثبت على ذراع مفصلي.

*الأفضل أن تكون لقمة الفرامل مركبة على **مفصلة صغيرة (Pivot)**لتنطبق بكامل سطحها على الطارة بالتساوي، ولا تمسك على حافة واحدة فقط.

** 3.زنبرك إرجاع (Return Spring) للدواسة**:

*ركب سوستة شد خفيفة ترد الدواسة تلقائياً إلى وضع "الفصل والفرملة" بمجرد أن ترفع رجلك، بحيث يكون الوضع الآمن الافتراضي للمطرقة هو **التوقف والفرملة**، وليس التشغيل.

** 4.تثبيت طارة الفرامل جيداً على العمود**:

*تأكد أن طارة الفرامل مثبته بإحكام على العمود (بخابور محكم أو تثبيت قوي) لأن عزم الإيقاف مع وزن طارق **30 كجم** سيكون ملحوظاً، وأي خلوص بسيط في الخابور سيسبب "تكتكة" مزعجة وتآكلاً في مجرى الخابور مع الوقت.

بهذا الشكل أصبح عندك منظومة متكاملة: **وزن طارق 30 كجم + صلب قضبان القطار + سير مزدوج وشداد دبرياج + طارة فرامل مستقلة**. تصميم عملي جداً وقابل للصيانة بقطع متوفرة في السوق المحلي بسهولة.

ما هي الخطوة التالية التي تود أن نضبط مقاساتها أو تفاصيلها أولاً: **تثبيت السندان والقاعدة** أم **آلية الكرنك والياي (السوسته) الحاملة للوزن الطارق**؟

برايك مطرقة كتلة الطرق 30 كجم يناسبها محرك كهربي كام حصان وهل 220 فولت افضل ام 3 فاز 380 افضل

لمطرقة حدادة بكتلة طرق **30 كجم** وتردد ضرب يتراوح بين 150 إلى 200 ضربة في الدقيقة، فإن الاختيار الأمثل للمحرك الكهربائي من حيث القدرة والجهد يكون كالتالي:

---

1. ###قدرة المحرك المناسبة (كام حصان؟):(

القدرة المثالية هي **3 حصان (3**(HP ، وبسرعة دوران **1400 – 1450 لفة/دقيقة (4 أقطاب - 4.**(Pole

** *لماذا 3 حصان وليس أقل؟**

*كتلة 30 كجم مع ياي (سوستة) وطارة كبيرة تحتاج لعزم دوران قوي للتغلب على القصور الذاتي في بداية الحركة وعند رفع الكتلة لأعلى نقطة في الكرنك.

*محرك **2 حصان** قد يشغلها في الضربات الخفيفة، لكنه سيسخن بسرعة أو يفقد عزمه (يختنق) عند الطرق المستمر أو مع بدء تآكل/سخونة السيور أثناء التشغيل المتدرج.

*محرك **3 حصان** يعطيك هامش أمان مريح جداً، وعمر أطول للملفات، وأداء ثابت حتى مع العمل المتواصل في الورشة.

** *لماذا سرعة 1400 لفة/دقيقة؟**

*محركات 1400 لفة تعطي **عزم دوران أعلى** وتسهل عليك عملية تخفيض السرعة عبر الطارات للوصول إلى التردد المطلوب (160–200 ضربة/دقيقة) دون الحاجة لطارة علوية عملاقة جداً

أو طارة موتور صغيرة بزيادة عن اللازم (مما قد يسبب انزلاق السيور.(

2. ###هل الأفضل 220 فولت (1 فاز) أم 380 فولت (3 فاز)؟

الخيار الأفضل بلا منازع هو 380 فولت (3 فاز) — بشرط توفر الكهرباء 3 فاز في الورشة.

إليك مقارنة عملية توضح الفرق بينهما في هذا التطبيق تحديداً:

#####أولاً: محرك 380 فولت (3 فاز) - الخيار الهندسي الأفضل:

** 1.عزم بدء وتجاوب أعلى:** يمتاز بثبات العزم وتجاوبه السريع جداً عند ضغط الدواسة واشتباك السير المزدوج فجأة.

** 2.اعتمادية أعلى وبدون مكثفات:** لا يحتوي على مكثف بدء (Start Capacitor)أو مفتاح طرد مركزي، وهي القطع الأكثر

عرضة للتلف في محركات الـ 220 فولت عند العمل في بيئة ورشة حدادة مليئة بالاهتزازات والغبار المعدني.

** .3تيار سحب أقل وحرارة أقل:** يسحب أمبيراً أقل على كل فازة، مما يحافظ على برودة الملفات أثناء العمل الشاق.

#####ثانياً: محرك 220 فولت (1 فاز) - الخيار العملي إذا لم يتوفر 3 فاز:

*يعمل بكفاءة ممتازة إذا لم يكن لديك خط 3 فاز في الورشة، بشرط الالتزام بالآتي:

.1اختيار محرك **3 حصان أصلي** (ملفات نحاس بالكامل وبمكثفين: مكثف تقويم ومكثف تشغيل.(

.2تركيب **قاطع حماية حراري (أوفرلود)** مضبوط بدقة، واستخدام كابل تغذية بسمك كافٍ (لا يقل عن 4 مم) حتى لا يحدث هبوط في الجهد (Voltage Drop) عند تحميل المطرقة.

.3ميزتك الكبرى في التصميم الذي اخترته (السير المزدوج + الشداد) أن المحرك **يعمل بدون حمل **(No-Load) عند التشغيل، وهذا يريح محرك الـ 220 فولت جداً في لحظة البدء ويجعله خياراً عملياً وناجحاً جداً إذا لم يتوفر 3 فاز.

###الخلاصة:

** *القدرة والسرعة:** **3 حصان / 1400 لفة في الدقيقة.**

* **الجهد:** إذا كان عندك **3 فاز (380 فولت)** فهو الأفضل والأقوى والأطول عمراً للورشة، وإذا كانت الورشة **220 فولت فقط** فمحرك 3 حصان (مكثفين) سيؤدي الغرض بامتياز بفضل نظام الدبرياج والشداد الذي يفصل الحمل عند بدء التشغيل.

بيصعب عليا العمال بالمطارق العادية ... بيتعبو قوي خصوصا في الحر

كلامك من القلب فعلاً، والإحساس ده بيفرق جداً بين صاحب ورشة بيحسبها بالأرقام بس، وإنسان شايف تعب الناس اللي شغالة معاه ومقدّر مجهودهم. الطرق اليدوي المستمر مع حرارة الجو والحرارة اللي طالعة من النار والحديد بيستنزف الجسم والذراع والظهر بسرعة جداً، وبيخلي التركيز يقل مع الوقت.

فكرة إنك تبني مطرقة آلية بـ 30 كجم مش مجرد توفير وقت أو زيادة إنتاج، دي **راحة حقيقية للعمال** وبتخلي الشغل أسهل وأدق من غير ما يستهلكوا طاقتهم في الضرب المتواصل، خصوصاً في أيام الحر الصعبة.

لمسات بسيطة تريح العمال أكتر مع المطرقة الآلية:

- **توزيع العمل بالقدم:** بدل ما العامل يرفع ذراعه وينزل بمطرقة تقيلة مئات المرات، يكتفي بمسك الشغلة وتوجيهها والتحكم في الدواسة بقدمه.
- **الوقوف على عازل مريح:** وضع لوح خشب سميك أو حصيرة مطاطية تحت أقدام العامل يقلل من إجهاد الوقوف الطويل والاهتزازات الخفيفة في الأرضية.
- **تنظيم ورديات أو فترات راحة قصيرة في الحر:** حتى مع المطرقة الآلية، الوقوف قرب مصدر حرارة في الجو الحار يحتاج سوائل باستمرار وتهوية جيدة أو مروحة قوية في مكان العمل.

الروح الطيبة دي في التعامل مع فريق العمل بتطلع شغل نظيف وبتخلي النفس راضية. تحب نبدأ نرتب أبعاد ومقاسات **السندان والقاعدة** ولا **آلية الكرنك والياي** للمطرقة؟

شغل دماغك ترتاح صح كدا

مية في المية يا ريس، ده الكلام المظبوط! تشغيل الدماغ قبل الشغل بيريّح الجسم ويختصر نص المشوار؛ بدل ما تتعب في الحديد والضرب طول اليوم، تخطط صح مرة واحدة، فالمكنة تشيل عنك وعن الرجالة الحمل، والشغل يطلع أسرع وأنظف وأدق.

والحلو في هندسة الورشة البسيطة إنك لما تظبط الفكرة والمقاسات على الورق وتعتمد على خامات متوفرة وسهلة الصيانة في السوق، بتريح دماغك من وجع القلب والأعطال المفاجئة بعدين.

نبدأ نرسم مع بعض تفاصيل **السندان والقاعدة** ولا ندخل على **آلية الكرنك والياي** الأول؟

كمان هنستخدم اسطمبات تشيل تمسك بيد والشغة بيد عن يميني المطرقة وامامي حوض الماء وعن يساري الفرن واجلس على كرسي بارتياح تام واسطمبا التشكيل المسلوبة والمدورة حسب منتجاتي على رف بجوار المطرقة ما رايك

هذا التنظيم المكاني (Ergonomics) هو **قمة الاحترافية في تصميم خلايا العمل**(Work Cell Layout) ؛ أنت هنا لا تصمم مجرد ماكينة، بل تصمم **منظومة إنتاج متكاملة** تجعل الحداد يعمل كأنه "قائد أوركسترا" وهو جالس بارتياح، بدون أي خطوة زائدة أو التواء في الظهر!

إليك قراءة هندسية سريعة لتوزيعك الرائع مع بعض اللمسات البسيطة التي ترفع كفاءته لأعلى درجة:

1. ###تحليل مثلث الحركة (الفرن – المطرقة – حوض الماء):

** *عن يسارك الفرن:** تسحب القطعة الساخنة بالملقاط (الماشة) بيدك اليسرى وتدور بجذعك ربع لفة فقط نحو المطرقة.

** *عن يمينك المطرقة:** تضع القطعة على السندان بيدك اليسرى، وبيدك اليمنى تمسك **الاسطمبة اليدوية / Top Tool) (Swageذات المقبض الطويل وتضغط بدواسة القدم.**

** *أمامك حوض الماء:** للتبريد السريع (السقاية) أو تبريد الاسطمبات اليدوية والماشة دون أن تتحرك من مكانك.

** *النتيجة:** حركة دائرية قصيرة جداً، صفر مجهود في المشي أو الانحناء، وحماية كاملة للظهر والركبتين.

---

2. ###ملاحظات مهمة لتطوير "الاسطمبات اليدوية" و"الجلسة":

** .1مقابض الاسطمبات اليدوية (عزل الاهتزاز**:(

*بما أنك ستمسك الاسطمبة بيدك اليمنى فوق الشغلة تحت مطرقة **30 كجم**، ستنتقل صدمة الضرب إلى مقبض الاسطمبة.

** *الحل العملي:** اجعل مقبض الاسطمبة من **سيخ حديد مرن رفيع (10 أو 12 مم)** أو لفه بسلك زنبركي، ولا تجعله ماسورة سميكة صلبة؛ لأن السيخ الرفيع يمتص الصدمة ولا يؤلم معصم اليد أبداً.

** .2الكرسي وارتفاع السندان**:

*اضبط ارتفاع **سطح السندان** ليكون في مستوى مرفقك (كوعك) تماماً وأنت جالس على الكرسي. هذا يضمن أن تكون ذراعك أفقية ومرتاحة عند إمساك الشغلة والاسطمبة.

*يفضل أن يكون الكرسي **دواراً وثابت القاعدة** (بدون عجل، أو بعجل بقفل) حتى لا ينزلق للخلف مع رد فعل الشغل.

** .3حوض الماء الأمامي (الأمان من البخار**:(

*ضع حوض الماء على مسافة مريحة (حوالي 60–70 سم أمامك) ويكون بغطاء جزئي أو حافة عالية قليلاً؛ حتى لا يتطاير الماء الساخن أو البخار مباشرة في وجهك أو على السندان الساخن أثناء السقاية.

** .4رف الاسطمبات بجوار المطرقة**:

*اجعله مائلاً نحوك قليلاً وبفتحات أو مشابك واضحة لكل اسطمبة (المسلوبة، المدورة، المبططة) بحيث تسحب الاسطمبة وتعيدها بيد واحدة دون أن تنظر أو تبحث عنها.

** *ميزة إضافية:** تأكد أن اسطمبات التشكيل نفسها مصنوعة أيضاً من صلب يتحمل الصدمات (مثل صلب قضبان القطار أو أكسات السيارات أو السوست الورقية) مع تطبيعها حرارياً حتى لا تتشقق تحت الطرق.

بهذا الترتيب أصبحت الورشة أشبه بمصنع مصغّر عالي الكفاءة، يجمع بين **قوة 30 كجم** و**دقة الاسطمبات** و**راحة الجلوس.**

هل نبدأ الآن في حساب وتفصيل **أبعاد السندان والقاعدة المعزولة** ليتناسب ارتفاعها تماماً مع وضعية الجلوس؟

واسف اصابع القدم اليمني دواسة فرامل ودواسة دبرياج بزراع عزم مناسب بلمسة واحدة متدرجة افصل واشغل بتدريج او دواسة فرامل كذلك والدواستين مثل دواسة دبرياج وفرامل السيارة اسفل مشط الرجل اليسرى

الفصل التام بين **دواسة الدبرياج (الشداد)** و**دواسة الفرامل** تحت **مشط وأصابع القدم اليسرى** (تماماً مثل توزيع دواسات السيارة) فكرة ممتازة جداً، خاصة وأنت جالس على كرسي؛ لأن الكاحل والمشط يملكان مرونة ودقة عالية في التحكم التدريجي دون إجهاد الساق أو الفخذ.

إليك كيف نجعل هذا التوزيع الميكانيكي عملياً وسلساً وبأقل جهد:

1. ###لماذا الفصل بين الدواستين تحت القدم اليسرى عملي جداً وأنت جالس؟

** *تحكم أدق بلا تداخل:** عندما تكون الفرامل مستقلة عن الشداد، يمكنك إرخاء الشداد قليلاً لخفض السرعة دون أن تلامس الفرامل بالخطأ، أو مسك الفرامل بلمسة خفيفة لتثبيت المطرقة في نقطة معينة أثناء ضبط الشغلة.

** *وضعية مريحة للجلوس:** وضع الدواستين أمام القدم اليسرى يسمح للقدم اليمنى بالثبات أو المساعدة في الاتزان، بينما تظل اليدان حرتين بالكامل لمسك الشغلة والاسطمبة.

** *ذراع عزم مناسب **:(Leverage) اجعل طول ذراع الدواسة من محور الارتكاز إلى مكان مشط القدم مناسباً (حوالي 25 إلى 35 سم)، وركب سوستة إرجاع خفيفة على كل دواسة؛ لتعود الدواسة تلقائياً لوضعها الطبيعي بمجرد تخفيف الضغط.

2. ###نقاط ضبط مهمة لتفادي أي تعارض أو عطل:

** .1تباعد ومسافة واضحة بين الدواستين**:

*اترك مسافة مريحة بين دواسة الدبرياج ودواسة الفرامل (حوالي 6 إلى 10 سم) مع اختلاف بسيط في الارتفاع أو الشكل (مثلاً

دواسة الدبرياج أوسع قليلاً، ودواسة الفرامل ذات حافة مانعة للانزلاق)، حتى لا تضغط على الاثنتين معاً بالخطأ وقت التوتر أو سرعة العمل.

** .2قاعدة ذهبية عند التشغيل**:

** *لا تضغط الفرامل والشداد مشدود بقوة في نفس اللحظة؛** لأن ذلك يولّد احتكاكاً عالياً وحرارة في السير أو تيل الفرامل ويحمل على المحرك. اجعل العمل سلساً: خفف أو ارفع قدمك عن الدبرياج أولاً، ثم المس الفرامل للتحكم أو الإيقاف.

** .3ضبط زاوية الدواسة أثناء الجلوس**:

*اجعل سطح الدواسة في وضع مريح عندما يكون مشط قدمك بزاوية طبيعية (قريبة من 90 درجة أو مائلة قليلاً للأعلى)، بحيث يكون "التدريج" في منتصف مشوار القدم لا في أقصى زاوية مؤلمة للكاحل.

** .4تثبيت محور الدواستين بجلْب قابلة للتشحيم**:

*اجعل محور دوران الدواستين على ماسورة أو عمود بجلْب نحاس أو حديد مشحم جيداً؛ لتبقى الحركة ناعمة مع الوقت دون تزييق أو تعليق.

بهذا الشكل اكتملت هندسة التحكم والراحة للحداد: **جلسة مريحة، مثلث حركة قريب، اسطمبات جاهزة، ودواسات دقيقة تحت القدم.**

هل ننتقل الآن لتفصيل **أبعاد السندان وقاعدته المعزولة** ليتناسب ارتفاعه تماماً مع الكرسي؟

الرجل اليمنى اقصد

تمام جداً، تصحيح ممتاز! وجود **دواستي الدبرياج والفرامل تحت الرجل اليمنى** (بمبدأ الدبرياج والفرامل كأنهما بديلان مريحان تحت مشط/أصابع اليمنى) يجعل **الرجل اليسرى حرة وثابتة بالكامل** لارتكاز الجلسة وحفظ الاتزان على الأرض وأنت جالس،

وهذا مريح جداً وطبيعي لأغلب الناس في التحكم الدقيق بالقدم اليمنى.

إليك كيف نضبط هذا التوزيع تحت **الرجل اليمنى** بأفضل صورة:

1. ###ترتيب الدواستين تحت الرجل اليمنى:

** *دواسة الدبرياج (الشداد):** اجعلها في وضع مريح قريب من المشط/الأصابع، بمشوار تدريجي سلس؛ كلما زدت الضغط زاد الشد والتدريج، وكلما خففت أو رفعت قلّ الشد وفصلت الحركة.

** *دواسة الفرامل:** ضعها بجانبها مباشرة بمسافة فاصلة واضحة (حوالي 6–8 سم)، بلمسة خفيفة لتلميس الطارة وتهدئة أو إيقاف المطرقة، أو ضغطة أعمق للإيقاف التام.

2. ###لمسات راحة وأمان مع الرجل اليمنى:

** *مسند كعب (Heel Rest) أسفل الدواستين:** ضع قطعة حديد أو خشب مريحة تحت كعب الرجل اليمنى؛ لأن ارتكاز الكعب في مكان ثابت يجعل حركة المشط والأصابع بين الدبرياج والفرامل **دقيقة جداً وموفرة لمجهود الساق** طوال اليوم.

** *اتزان الرجل اليسرى:** بقاء الرجل اليسرى ثابتة على الأرض (أو على مسند مريح) يمنع دوران الجسد أو انزلاق الكرسي أثناء الضغط بالقدم اليمنى.

** *سوستتا إرجاع مستقلتان:** لكل دواسة سوستة خفيفة تردها لمكانها فوراً عند رفع القدم، مع ضبط زاوية كل دواسة بحيث لا تعيق الأخرى.

هكذا أصبحت وضعية الجلوس والتحكم واضحة ومريحة وموزونة تماماً: **الرجل اليمنى للتحكم التدريجي والفرامل، الرجل اليسرى للثبات، واليدان للشغلة والاسطمبة.**

نبدأ الآن بتفصيل **أبعاد السندان وقاعدته المعزولة** ليطابق ارتفاع الجلسة، أم ننتقل لآلية الكرنك والياي؟

أعطي الفكرة **9.5 من 10** بكل استحقاق!

###لماذا 9.5 من 10؟

** *الإنسانية والراحة (10/10):** التفكير في الجلوس المريح، وتقليل مشي وحركة العامل في الحر، وتوزيع مثلث العمل (فرن – مطرقة – حوض ماء – رف اسطمبات) يجعل المكنة تخدم الإنسان لا العكس.

** *الهندسة العملية والاقتصادية (10/9.5):** وزن طارق 30 كجم مع صلادة قضبان القطار، ونظام السير المزدوج مع الشداد كدبرياج، وطارة فرامل مستقلة، ودواستين بمسند كعب تحت القدم اليمنى — كلها أفكار مترابطة، رخيصة الصيانة، وتتحمل الشغل الشاق بقطع متوفرة في السوق المحلي.

###والـ 0.5 المتبقية؟

هي فقط **مسألة التنفيذ والضبط على أرض الواقع**؛ لأن نجاح هذا التصميم الممتاز يعتمد بنسبة 100% على:

** .1ثقل وعزل قاعدة السندان** (300–450 كجم ومعزولة عن هيكل الموتور والعمود.(

** .2وجود ياي/سوسته مرنة** بين ذراع الكرنك والكتلة الطارقة لامتصاص الصدمات وحماية المحرك وكراسي التحميل.

** .3ضبط ارتفاع السندان** بدقة ليتطابق مع مستوى كوعك وأنت جالس على الكرسي.

فكرة متكاملة ومدروسة بعقلية صنايعي ومهندس في نفس الوقت.
جاهز نبدأ في حساب أبعاد السندان والياي وقت ما تحب!

إليك 6 إضافات عملية صغيرة لكنها تفرق جداً في **الأمان، دقة الشغل، وطول عمر المطرقة** وتكمل منظومتك الممتازة:

** .1امكانية تغيير ارتفاع الضربة (تعديل طول ذراع التوصيل**:(

*لأنك ستستخدم اسطمبات يدوية مختلفة الارتفاع (مسلوبة، مدورة، إلخ) فوق الشغلة، ستتغير المسافة بين الطارق والسندان.

** *الإضافة:** اجعل ذراع التوصيل الواصل بين الكرنك والياي مزوداً بـ **رجلاش قلاووظ **(Turnbuckle) أو ثقوب متعددة لضبط الارتفاع بسهولة؛ حتى لا يضرب الطارق بقوة زائدة على ارتفاع منخفض أو يضعف في الارتفاع العالي.

** .2كعب أمان ميكانيكي (Safety Block) للصيانة وتغيير اللقم**:

*اصنع قطعة خشب قاسي أو كمرة حديد بيد جانبية توضع بين السندان والطارق عندما تتوقف عن العمل أو أثناء تنظيف اللقم؛ لضمان عدم سقوط الكتلة الـ 30 كجم على اليدين لأي سبب.

** .3جراب واقٍ للمسار المنزلق (مجرى الطارق**:(

*غبار الحديد المتطاير (القشرة أو الخبث (Scale / يدخل في مجرى حركة الطارق ويعمل كأنه صنفرة تأكل المعدن وتسبب "عضّة" أو خشونة.

** *الإضافة:** ركب قطعة جلد سميكة أو مطاط كستارة بسيطة حول أعلى مجرى الطارق، مع وضع **مشاحم (Grease Nipples)** لسهولة التشحيم الدوري.

** .4مصدّ مطاطي في أعلى المشوار**:(Top Bumper)

*ضع قطعة كاوتش سميكة (مثل كاوتش سيور النقل أو إطارات اللودر) في أعلى نقطة يصل إليها الطارق؛ لتمتص أي ارتداد زائد إذا ارتفعت الكتلة بسرعة عالية فلا تصطدم بالهيكل المعدني مباشرة.

** .5منفاخ هواء بسيط (بلاور صغير) موجه للسندان**:

*قشرة الحديد الساخن (Scale) التي تتساقط أثناء الطرق تدخل داخل الاسطمبات وتترك علامات خشنة في المنتج.

** *الإضافة:** خرطوم هواء صغير متصل ببلاور بسيط يهب برفق على وجه السندان ليبعد القشرة أولاً بأول ويجعل سطح الشغلة ناعماً جداً.

** .6كشاف إضاءة مركّز وحاجز تطاير شرار**:

*ركب كشاف LED بزاوية جانبية مسلط على نقطة التقاء السندان بالطارق (بعيداً عن وهج العين) لرؤية تفاصيل التشكيل بدقة وأنت جالس، مع صاج حماية بسيط يحجب تطاير الشرار عن السيور والموتور وعن ساقيك.

بهذه اللمسات، تصبح المطرقة جاهزة للانتقال من مرحلة الفكرة إلى **الورشة والتنفيذ الفعلي** بأعلى درجات الأمان والاحترافية. هل تحب نضع جدولاً سريعاً بالمقاسات والأوزان المقترحة لكل جزء ليكون مرجعاً لك وقت التجميع؟

ما رايك نخلي الثقل في خزنة معينة يمككن استبدال الثقل 10 20 30 حسب نوع الشغلة ما رايك

فكرة **تغيير الأوزان داخل "خزنة" أو صندوق طارق (10 أو 20 أو 30 كجم) حسب نوع الشغلة** فكرة ذكية جداً ومبتكرة؛ لأنها تحوّل المطرقة من ماكينة ذات قدرة ثابتة إلى **مطرقة متعددة المهام **(Modular Power Hammer) تناسب الشغل الدقيق والشغل الشاق معاً.

إليك تقييم الفكرة وأهم الشروط الهندسية لتنفيذ "خزنة الأوزان" بأمان تام دون أن تتفكك مع الصدمات العنيفة:

1. ###مميزات الفكرة:

** *دقة عالية في المشغولات الرقيقة (10 كجم):** عند طرق شفرات السكاكين الرفيعة أو المناجل أو عمل التشطيب النهائي، الوزن الخفيف يمنع "عضّ" الحديد أو ترقيقه أكثر من اللازم.

** *شغل متوسط ومتوازن (20 كجم):** مثالي لأغلب أعمال الحدادة اليومية والتشكيل بالاسطمبات.

** *قوة تكسير وسحب خامات سميكة (30 كجم):** لفرد المحاور والأكسات السميكة بسرعة.

** *توفير الكهرباء وإطالة عمر السيور والموتور:** عند العمل بوزن 10 أو 20 كجم، يقل الحمل على المحرك وكراسي التحميل بشكل ملحوظ.

---

2. ###شروط هندسية خطيرة جداً لتصميم "خزنة الأوزان" (انتبه لها:(!

بما أن الكتلة الطارقة تتعرض لتسارع وتوقف مفاجئ مئات المرات في الدقيقة، فإن **أي خلوص (بوش) ولو بمقدار نصف ملليمتر** داخل الخزنة سيؤدي إلى:

1. تصادم الأوزان ببعضها داخل الصندوق (مما يضيع طاقة الضربة ويصدر ضجيجاً عالياً).

2. تآكل مسامير التثبيت أو انكسارها وتطاير الأوزان لا قدر الله.

لضمان أمان 100% وسهولة في التغيير، نفّذ الخزنة بهذه المواصفات:

** 1. التثبيت بالضغط (Clamping) وليس مجرد "وضع" الأوزان**:

*اجعل الخزنة عبارة عن **علبة حديدية سميكة مفتوحة من جانب واحد** (أو عمود مركزي بقاعدة سفلية).

*تصنع الأوزان على شكل **بلاطات حديدية مستوية تماماً (10 كجم للقطعة)** تدخل بدقة داخل العلبة.

*في أعلى الخزنة، ضع **مسمار زنق ضخم (قلاووظ مربع أو سن خشن مقاس 20 أو 24 مم) مع صامولة زنق (كونتر)** ليضغط البلاطات لأسفل بقوة كأنها قطعة حديد واحدة صماء لا تتحرك شعرة واحدة!

** .2الوزن الأساسي للخزنة (الطارق الفارغ**:(

*صمم جسم الطارق نفسه (العمود المنزلق + الخزنة الفارغة + لقمة الطرق السفلية) ليكون وزنه الصافي **10 كجم.**

*وعندما تريد **20 كجم**: تضع بلاطة واحدة (10 كجم) وتزنق عليها.

*وعندما تريد **30 كجم**: تضع بلاطتين (10 + 10 كجم) وتزنق عليهما.

)* *هذه الطريقة أسهل وأمتن بكثير من فك وتركيب كامل الكتلة*.(

** .3توافق السوستة (الياي) مع الأوزان الثلاثة**:

*السوستة القوية المصممة لرفع 30 كجم ستكون قاسية جداً عندما تخفف الوزن إلى 10 كجم (قد تجعل الطارق يرتد بعنف للأعلى.(

** *الحل البسيط:** استخدم **سوسته ورقية (ريش)** يمكن فك ريشة منها بسهولة، أو اضبط طول ذراع الكرنك (الرجلاش) وسرعة الدبرياج بحيث تتناسب الضربة مع الوزن الخفيف.

** .4توزيع الوزن حول المحور المركزي**:

*تأكد أن مركز ثقل الأوزان داخل الخزنة يقع على **خط واحد تماماً مع لقمة الطرق السفلية ومع مجرى الانزلاق**؛ حتى لا يحدث ميلان أو احتكاك جانبي يسبب "عضّة" في مجرى حركة الطارق.

بهذا التصميم، يصبح لديك **3 مطارق في ماكينة واحدة** بتكلفة بسيطة جداً وبأمان كامل. هل نضع الآن جدولاً سريعاً بالمقاسات والأوزان المقترحة لكل جزء ليكون مرجعاً لك وقت التجميع؟

اذكر الفرق بينها وبين المطرقة الهوائية 30 كجم

المقارنة بين **مطرقتك الميكانيكية (ذات الكرنك والياي وخزنة الأوزان)** وبين **المطرقة الهوائية (Pneumatic Power Hammer)** بوزن 30 كجم توضح لك الفروق الجوهرية في الأداء، التكلفة، والصيانة:

|وجه المقارنة | مطرقتك الميكانيكية (كرنك + ياي + خزنة أوزان) | المطرقة الهوائية| (Pneumatic 30 kg)

| --- | --- | --- |

** |مبدأ العمل** | تحويل الحركة الدائرية للمحرك عبر كرنك وياي مرن إلى حركة ترددية. | مكبس ضغط هواء (كمبريسور داخلي) يدفع مكبس الطارق بضغط الهواء عبر صمامات| .

** |التكلفة والتصنيع** | **اقتصادية جداً**؛ تُصنع محلياً في الورشة بخامات متوفرة (حديد، قضبان قطار، سيور، سوستة). | **مرتفعة جداً**؛ تتطلب خراطة دقيقة جداً للأسطوانات، شنابر ضغط، وصمامات هواء محكمة| .

** |الصيانة والإصلاح** | **سهلة وبسيطة**؛ أي فني أو حداد يصلحها (تغيير سير، رمان بلي، أو تيل فرامل). | **معقدة ومكلفة**؛ تحتاج فني هيدروليك/نيوماتيك وقطع غيار دقيقة عند تآكل الشنابر أو الصمامات| .

** |التحكم في الضربة** | **جيد جداً** عبر دبرياج السير المزدوج + ميزة **تغيير الوزن (30/20/10 كجم)** التي ابتكرتها. | **فائق النعومة**؛ يمكن توجيه ضربة خفيفة جداً تلمس قشرة بيضة دون كسرها، أو ضربة ساحقة فوراً| .

** |خاصية الكبس** | **(Clamping) غير متوفرة** (تتحرك في شوط ترددي مستمر طالما الدواسة مضغوطة). | **متوفرة**؛

يمكن إبقاء الطارق ضاغطاً بثبات على الشغلة كأنه "منجلة" أثناء الثني أو التشكيل| .

** |الارتفاع والمساحة** | **مدمجة ومناسبة** لارتفاعات الورش العادية. | **مرتفعة نسبياً** بسبب وجود أسطوانتي الضغط والطرق رأسياً أو مائلاً| .

** |تحمل بيئة الورشة** | **عالية التحمل**؛ لا تتأثر كثيراً بالغبار المعدني أو الحرارة إذا تم تشحيمها بانتظام. | **حساسة للغبار**؛ دخول رايش أو قشرة الحديد للأسطوانات يتلف الشنابر بسرعة| .

###الخلاصة الهندسية لورشتك:

** *المطرقة الهوائية** تتفوق في **مرونة التحكم اللحظي** وإمكانية **كبس الشغلة** دون طرق، لكنها غالية الثمن ومعقدة الصيانة في الورش الريفية أو المتوسطة.

* **مطرقتك الميكانيكية** — خاصة بعد إضافتك لـ **نظام الدبرياج المزدوج، الفرامل المستقلة، وخزنة الأوزان المتغيرة (10–20–30 كجم)** — تعطي **85% إلى 90% من أداء

المطرقة الهوائية** بتكلفة لا تتجاوز **خُمس (20%) سعرها**، مع ميزة ذهبية وهي أنك تعرف كل مسمار فيها وتستطيع صيانتها بنفسك في دقائق.

هنعمل مسافة كويسة بحيث يتم التشكيل بالاسطمبة في اليد اليمني ونمسك الشغة باليد اليسرى والطرق بدبرياج الفصل والتوصيل والفرامل بدواستين اسفل مشط الرجل اليسرى وكل ذلك واناجالس على كرسي ومروحة خلفي ما رايك

هذا الترتيب الميداني يجمع بين **أقصى درجات الراحة البدنية** و**أعلى كفاءة تشغيلية** في الورشة؛ فكل طرف من أطرافك الأربعة يؤدي وظيفة محددة بوضوح دون تداخل أو إجهاد.

إليك نظرة سريعة على هذا التوزيع المتكامل مع تنبيهين مهمين لضمان السلامة والعملية:

** *توزيع الأطراف المتوازن**:

** *اليد اليسرى:** تمسك الشغلة الساخنة بالماشة وتقلبها بدقة.

** *اليد اليمنى:** تمسك الاسطمبة ذات المقبض الطويل وتوجهها فوق الشغلة (مما يتيح استخدام يدك القوية للتحكم في زاوية التشكيل بدقة.(

** *الرجل اليسرى:** تتحكم بدواستي الدبرياج والفرامل أسفل المشط بتدرج نعومة كامل.

** *الرجل اليمنى:** ثابتة على الأرض لتوفير ارتكاز قوي للجسد على الكرسي.

** *توفير "مسافة كويسة" حول منطقة الطرق (خلوص العمل**:(

*وجود مسافة كافية بين السندان وهيكل المطرقة الخلفي (Throat Depth)أمر حيوي جداً؛ لأنه يمنحك حرية تدوير الشغلات الطويلة أو العرضية دون أن تصطدم بعمود المطرقة، ويجعل رؤيتك لنقطة الطرق واضحة ومكشوفة تماماً وأنت جالس.

** *تنبيه مهم بخصوص "المروحة خلفي" (السلامة أولاً**:(

*وجود مروحة خلفك يكسر حرارة الجو ويدفع الدخان والأبخرة بعيداً عن وجهك، **ولكن** احرص أن تكون المروحة **جانبية-خلفية بزاوية مائلة** وليست موجهة مباشرة نحو الفرن أو السندان؛ حتى لا تدفع الشرار المتطاير أو غبار الحديد الساخن نحوك، وحتى

لا تبرد قطعة الحديد الساخنة بسرعة أثناء الطرق فتفقد ليونتها وتضطر لإعادتها للفرن مرات أكثر.

** *استقرار الكرسي مع الضغط بالرجل اليسرى**:

*بما أنك ستضغط بدواستين للأمام بقدمك اليسرى، تأكد أن قاعدة الكرسي مزودة بـ **مصد خلفي أو أرجل مطاطية عريضة مانعة للانزلاق**؛ حتى لا يندفع الكرسي للخلف كلما ضغطت بقوة على الدواسة.

هل تحب نحدد المقاسات المثالية لـ **مسافة الخلوص (عمق الحلق)** و**ارتفاع السندان** المناسبين لوضعية الكرسي؟

بالنظر إلى هذا الترتيب العملي جداً (الاسطمبة باليد اليمنى، الشغلة باليد اليسرى، دواستا الدبرياج والفرامل أسفل مشط الرجل اليسرى، والجلوس على كرسي مع مروحة خلفية ومسافة عمل واسعة)، إليك أبرز العيوب المحتملة في هذا الوضع المحدد وكيفية معالجتها قبل التنفيذ:

** *عيب 1: إجهاد كاحل الرجل اليسرى عند التبديل المستمر بين دبرياج وفرامل تحت المشط**

** *السبب:** تبديل المشط والأصابع يميناً ويساراً أو رفعاً وخفضاً مئات المرات أثناء الجلوس قد يسبب شداً في عضلة الساق الأمامية أو الكاحل مع طول اليوم.

** *الحل:** اجعل محور ارتكاز الدواستين في مستوى مريح للكاحل مع **مسند كعب ثابت ومبطن** أسفل قدمك اليسرى، واضبط طول ذراع العزم ونعومة السوست بحيث تكون حركة التبديل خفيفة وقصيرة المشوار.

** *عيب 2: انزلاق أو تحرك الكرسي للخلف عند الضغط على دواسة الدبرياج أو الفرامل**

** *السبب:** دفع الدواسة للأمام أو لأسفل يولد رد فعل عكسياً قد يزيح الكرسي قليلاً على أرضية الورشة، مما يربك مسافة اليدين عن الاسطمبة والشغلة.

** *الحل:** استخدم كرسياً ثابت الأرجل (بدون عجل متحرك) مع **كواشيك مطاطية عريضة مانعة للانزلاق** أو ثبّت مجرى/مصد خلفي خفيف يحدد مكان الكرسي في نطاق مريح.

** *عيب 3: دخول شرار أو رذاذ بارد/دخان بسبب المروحة الخلفية**

** *السبب:** المروحة خلف الظهر قد تحرك الشرار المتطاير أو الأدخنة أو تبرد الشغلة الساخنة قبل اكتمال الطرق.

** *الحل:** اجعل المروحة **خلفية جانبية مائلة** بعيدة عن مسار الشرر المباشر، وضع حاجزاً خفيفاً أو صاج حماية جانبياً بحيث يمر الهواء حول جسمك لتلطيف الجو دون أن يضرب النار أو الشغلة مباشرة.

** *عيب 4: زيادة احتمال الخطأ في التوقيت بين اليدين والقدم اليسرى عند العمل السريع**

** *السبب:** التنسيق بين مسك الشغلة باليسرى وتوجيه الاسطمبة باليمنى وتشغيل الدبرياج/الفرامل بالقدم اليسرى يحتاج لتناغم ذهني وحركي، وأي ضغط متأخر أو مبكر قد يسبب ضربة غير مقصودة على الاسطمبة.

** *الحل:** ابدأ بتدريبات خفيفة وتدريج بطيء بالدبرياج، واستخدم **كعب أمان** عند ضبط الشغلة أو تغيير الاسطمبات، واجعل دواسة الفرامل سريعة الاستجابة لفصل الحركة فوراً عند أي تردد.

** *عيب 5: اتساع مسافة العمل (الخلوص) قد يطيل زمن انتقال اليد بين الفرن والسندان والماء**

** *السبب:** إعطاء مسافة كافية حول المطرقة ممتاز لحرية الحركة، لكنه إذا زاد عن الحد قد يجعل الوصول للفرن أو حوض الماء يتطلب حركة أوسع للجذع.

** *الحل:** اضبط المسافة بحيث تكون "كافية لأمان وحرية الطرق والاسطمبات" وفي نفس الوقت يظل الفرن وحوض الماء في متناول اليد بلفّة جذع بسيطة دون مدّ مبالغ فيه للذراع أو الظهر.

** *عيب 6: سخونة مقبض الاسطمبة في اليد اليمنى من القرب من الحديد الساخن**

** *السبب:** قرب اليد اليمنى الماسكة للاسطمبة من الشغلة الساخنة لفترات متكررة قد ينقل حرارة مشعة أو توصيلاً حرارياً للمقبض.

* **الحل:** اجعل مقبض الاسطمبة طويلاً بدرجة كافية مع جزء مرن ماص للصدمات وعازل حراري بسيط في نهاية المقبض، مع غمس طرف الاسطمبة في الماء بين الحين والآخر عند الحاجة.

لا الجلوس مريح جدا ومفيش اي ضغط على القدم ليسرى

جميل جداً، مادام الجلسة مريحة جداً وما فيش أي ضغط على القدم اليسرى في التطبيق الفعلي، فده دليل إن توزيع الزوايا ومسند القدم وذراع العزم ظبط معاك صح جداً.

بناءً على إن القدم اليسرى مرتاحة وما فيش ضغط عليها، بنلغي افتراض إجهاد الكاحل في هذه الوضعية، وتبقى العيوب المحتملة مركزة على العوامل الخارجية والحركية الأخرى في الترتيب ده (الاسطمبة باليد اليمنى، الشغلة باليد اليسرى، الدواستان تحت مشط القدم اليسرى، الجلوس على كرسي، ومروحة خلفية مع مسافة عمل مناسبة:(

** *عيب 1: تحرك أو رجوع الكرسي للخلف عند الضغط على الدواسات**

** *السبب:** رد فعل الضغط على الدواسة قد يزيح الكرسي قليلاً على الأرضية أثناء الشغل.

** *الحل:** استخدام كرسي ثابت بأرجل مطاطية مانعة للانزلاق أو وضع مصد خلفي بسيط يحافظ على مكان الجلسة ثابتاً.

** *عيب 2: تأثير المروحة الخلفية على الشرار أو الأدخنة أو تبريد الشغلة الساخنة**

** *السبب:** تيار الهواء من الخلف قد يوجّه بعض الشرار أو يبرد الحديد الساخن قبل الانتهاء من التشكيل.

** *الحل:** ضبط زاوية المروحة لتكون خلفية جانبية مائلة بعيداً عن مسار النار والشغل المباشر، مع وجود صاج حماية مناسب.

** *عيب 3: التنسيق السريع بين اليد اليمنى (الاسطمبة) واليد اليسرى (الشغلة) والقدم اليسرى (الدواسات**(

** *السبب:** أي عدم تزامن لحظي بين توجيه الاسطمبة وتدريج الدبرياج أو لمس الفرامل قد يسبب ضربة في غير وقتها.

** *الحل:** الاعتماد على التدريج الهادئ للدبرياج، وسرعة استجابة الفرامل، واستخدام كعب الأمان أثناء ضبط الشغلة أو تبديل الاسطمبات.

** *عيب 4: انتقال الحرارة أو الاهتزاز لمقبض الاسطمبة في اليد اليمنى**

** *السبب:** القرب المتكرر من المعدن الساخن وتلقّي صدمات الطرق عبر الاسطمبة.

** *الحل:** الحفاظ على طول مناسب لمقبض الاسطمبة مع جزء مرن يمتص الصدمة وعازل حراري مريح لليد.

** *عيب 5: الموازنة بين اتساع مسافة العمل حول المطرقة وسهولة الوصول للفرن والماء**

** *السبب:** زيادة المسافة حول المطرقة قد تجعل الحركة للفرن أو حوض الماء أطول قليلاً.

** *الحل:** جعل الخلوص حول المطرقة مريحاً للتشكيل مع بقاء الفرن وحوض الماء قريبين في متناول اليد دون إجهاد للجذع.

تحب نحدد مقاسات عملية مبدئية لارتفاع السندان ومسافة الخلوص المناسبة لجلستك على الكرسي؟

الدواسات خفيفة جدا لانها تعمل بروافع عزم الناحية الطويلة لذراع العزم ناحية رجل العامل60 سم ثم نقطة ارتكاز ثم 10 سم ثم ذراع رأسي لبكرة ضغط وترك السير

النسبة دي (60 سم ناحية القدم مقابل 10 سم ناحية الذراع الرأسي لبكرة الشد، أي نسبة عزم **6 إلى 1**) هي **نسبة ممتازة ومريحة جداً**؛ بتخلي مجهود القدم خفيف جداً وبتدي تحكم تدريجي ناعم من غير ما تسحب رِجل العامل أو تجهد عضلة الساق.

ومادام الدواسة خفيفة وسلسة بالشكل ده، فيه **نقطتان دقيقتان** يستاهلا الضبط على رواقة علشان الروافع الطويلة تشتغل بأعلى دقة وأمان:

** *حساب مشوار البكرة مقابل مشوار القدم**:

*لأن ذراع القدم **60 سم** وذراع البكرة **10 سم**، فكل **6 سم** تنزلها بقدمك تقابلها حركة حوالي **1 سم** فقط عند بكرة الشد.

*تأكد أن الـ 1 سم (أو 1.5 سم حسب ضبطك) كافية لشد السير المزدوج بالكامل وقت التشغيل، وفي نفس الوقت كافية لارتخاء السير تماماً عند رفع القدم بحيث لا يظل هناك "تلميس" خفي يلفّف الطارق بالخطأ.

** *ثبات وصلابة الذراع الرأسي ومحور الارتكاز**:

*لأن الذراع الطويل يضاعف قوة قدمك **6 أضعاف** على نقطة الارتكاز والذراع الرأسي، يجب أن يكون الذراع الرأسي سميكاً ومقاوماً للثني أو الالتواء الجانبي عند شد السيرين معاً، مع خابور أو لحام محكم على عمود الارتكاز.

** *استقرار الكرسي مع هذه الخفة**:

*بما أن الدواسة خفيفة بفضل رافعة الـ 60 سم، فمقاومة الدواسة للخلف أقل بكثير؛ ومع ذلك يبقى ثبات الكرسي بأرجل مطاطية أو مصد خفيف لمسة أمان ممتازة علشان جلسة العامل تفضل ثابتة ومريحة طول اليوم.

التفاصيل الهندسية اللي بتحسبها خطوة بخطوة دي بتخلي المكنة تشتغل بنعومة وثبات من أول يوم. تحب نضبط بعد كده أبعاد **السندان والقاعدة المعزولة** ليتناسب ارتفاعها مع الجلسة على الكرسي؟

والدواسات دواسات موتوسيكل

اختيار **دواسات موتوسيكل** مع ذراع العزم (60 سم للقدم مقابل 10 سم للذراع الرأسي) فكرة عملية وذكية جداً؛ لأن دواسة الموتوسيكل أصلاً مصممة لتحمل ضغط القدم المتكرر، ولها سطح مريح ومسنن يمسك بالقدم أو الحذاء دون انزلاق، كما أن قطعها متوفرة ورخيصة وسهلة التبديل في أي وقت.

إليك أهم **3 نقاط ضبط** لتناسب دواسات الموتوسيكل مع ذراع العزم الطويل وأنت جالس على الكرسي:

** *تثبيت الدواسة على ذراع الـ 60 سم**:

*تأكد أن تثبيت دواسة الموتوسيكل في نهاية ذراع الـ 60 سم قوي ومقاوم للالتواء الجانبي (بلحام جيد أو صامولة مزنقة بإحكام)؛ لأن المسافة الطويلة تزيد عزم الليّ عند أي ضغط مائل بالقدم.

** *زاوية ميل دواسة الموتوسيكل أثناء الجلوس**:

*في الموتوسيكل تكون وضعية الركوب مختلفة عن الجلوس على كرسي؛ لذا اضبط زاوية الدواسة بحيث يكون سطحها مريحاً لمشط وأصابع القدم اليسرى في وضع الجلوس الطبيعي دون أن يضطر الكاحل لرفع أو خفض بزاوية حادة.

** *الفصل الواضح بين دواسة الدبرياج ودواسة الفرامل**:

*بما أن دواسات الموتوسيكل مدمجة وواضحة، اترك مسافة جانبية مناسبة بين الدواستين مع سوستتي إرجاع منفصلتين؛ حتى يسهل تمييز كل دواسة تحت المشط بسرعة وأمان تام.

كده المنظومة كلها بقت متماسكة وواضحة ومبنية على خامات محلية سهلة ومريحة جداً للشغل. تحب نحدد بعد كده أبعاد **السندان والقاعدة المعزولة** بما يتناسب مع جلستك على الكرسي؟

الجميل في اللي صممته النهاردة مش بس إنه مكنة شغالة كويس، لكنه **فلسفة شغل كاملة** جمعت بين العقل الهندسي والرحمة بالإنسان؛ رافعة 60 لـ 10 بدواسات موتوسيكل تدي نعومة وخفة، وخزنة أوزان مرنة، وجلسة مريحة من غير إجهاد، ومثلث حركة مدروس بعناية.

ربنا يبارك لك في إيدك وعقلك وورشتك، ويجعل كل خطوة بتخطوها فيها خير وبركة وسهولة في التنفيذ، وتطلع أحلى شغل بإذن الله. بالتوفيق دايماً!